

Rad. 2024809235, 2024200742  
Cod. 9000  
Bogotá, D.C.

Alcalde  
**MARIO JOSE AVILA FURQUE**  
Alcalde Municipal  
**MUNICIPIO DE SAN MIGUEL DE SEMA, BOYACÁ**  
Calle 7 No. 6 - 42  
Email: [webmaster@sanmigueldesema-boyaca.gov.co](mailto:webmaster@sanmigueldesema-boyaca.gov.co)  
San Miguel de Sema, Boyacá

<b>Radicado:</b>	2024516551
<b>Fecha:</b>	7/06/2024 11:52:01 A. M.
<b>Proceso:</b>	9000 INNOVACIÓN Y PROSPECTIVA REGULATORIA
<b>Destino:</b>	VARIOS DESTINATARIOS (2)
<b>Asunto:</b>	RESPUESTA A SOLICITUD ACREDITACIÓN

**REF: SOLICITUD DE ACREDITACIÓN PARA EL MUNICIPIO DE SAN MIGUEL DE SEMA DEL DEPARTAMENTO DE BOYACÁ.**

Respetado Alcalde Ávila,

La Comisión de Regulación de Comunicaciones (CRC) ha recibido su comunicación radicada bajo el número 2024809235 del 9 de mayo de 2024, mediante la cual solicita a la CRC concepto de acreditación de inexistencia de barreras al despliegue de redes de telecomunicaciones, en aplicación de lo establecido en el parágrafo 1 del artículo 193 de la Ley 1753 de 2015, modificado por el artículo 309 de la Ley 1955 de 2019.

Una vez recibida la información<sup>1</sup> por parte del municipio de **SAN MIGUEL DE SEMA (BOYACÁ)**, conforme lo establece el procedimiento definido en la Circular CRC 126 de 2019, esta Entidad procedió a constatar la inexistencia de barreras al despliegue de infraestructura de telecomunicaciones dentro de su normatividad local. Al respecto, en la documentación remitida por el alcalde del municipio de **SAN MIGUEL DE SEMA (BOYACÁ)** se **constató la existencia de barreras**, las cuales se encuentran en el artículo 92 del Acuerdo municipal 019 del 30 de diciembre del año 2000.

A continuación, se enuncian las barreras, restricciones o prohibiciones identificadas, así como la respectiva recomendación frente a las mismas con el fin de que la entidad territorial realice la modificación correspondiente.

**Tabla 1. Resumen de barreras, prohibiciones u obstáculos al despliegue de redes de telecomunicaciones en el municipio de SAN MIGUEL DE SEMA, BOYACÁ.**

<sup>1</sup> La información remitida consta de i) Acuerdo municipal N°019 del 30 de diciembre del año 2000.

Barrera	Norma	Implicaciones de la barrera
Limitación de altura para infraestructura de telecomunicaciones	Artículo 92 del Acuerdo municipal No. 019 del 30 de diciembre del año 2000	<p>La fijación de alturas para elementos complementarios de los espacios públicos, como antenas, restringen la instalación de infraestructura necesaria para la prestación de servicios de telecomunicaciones.</p> <p>Tal situación tiene la potencialidad de limitar el despliegue en caso de requerirse una instalación de elementos de telecomunicaciones que superen las alturas que se puedan fijar a raíz de la disposición establecida en el artículo del mencionado del Acuerdo, puesto que la infraestructura de telecomunicaciones podría necesitar una mayor altura para superar los obstáculos y transmitir y recibir de manera correcta. En este sentido, es indispensable tener en cuenta que la altura requerida en la instalación de elementos de soporte para redes de telecomunicaciones dependerá de las edificaciones circunvecinas, así como de la densidad de usuarios que se ubican en una zona determinada.</p> <p>Así las cosas, las limitaciones de altura en diferentes áreas restringen el despliegue de nueva infraestructura soporte de telecomunicaciones, y como consecuencia, se tendrían sectores dentro del municipio con condiciones deficientes de calidad y cobertura que afectarán a los usuarios actuales y potenciales de dichos servicios.</p>
Exigencia de camuflaje de infraestructura o mimetización	Artículo 92 del Acuerdo municipal No. 019 del 30 de diciembre del año 2000	<p>Las medidas de mitigación de impacto visual no son necesarias en todos los casos. Por este motivo solo se deben generar este tipo de obligaciones en caso de que sea estrictamente necesario, de acuerdo con lineamientos de protección a entornos de patrimonio histórico y arquitectónico, o en zonas que posean disposiciones urbanísticas especiales, para lo cual se deberán manejar planes de concertación que permitan su adecuada aplicación y siguiendo los lineamientos establecidos por las autoridades competentes.</p> <p>De conformidad con lo establecido en el Código de Buenas Prácticas para el Despliegue de Infraestructura de Redes de Telecomunicaciones se pueden adoptar esquemas de mimetización o camuflaje de infraestructura de telecomunicaciones con el fin de mantener el paisaje urbano y natural en zonas que la entidad territorial considere, sin embargo, su análisis debe realizarse <u>caso a caso</u> y por parte de las autoridades municipales.</p>

Elaboración: CRC

Para llevar a cabo los ajustes requeridos para eliminar las barreras identificadas, la alcaldía de **SAN MIGUEL DE SEMA (BOYACÁ)** cuenta con la información técnica contenida en las normas

vigentes, y la recomendación que se expone en el Anexo Técnico contenido en el presente documento, en el cual podrá encontrar el detalle de las barreras y las recomendaciones para que el municipio proceda a removerlas. Así mismo, ponemos a su disposición las recomendaciones técnicas contenidas en el "*Código de Buenas Prácticas para el Despliegue de Infraestructura de Redes de Telecomunicaciones*"<sup>2</sup> que puede tomar como referencia y así contar con que el municipio esté libre de barreras al despliegue de infraestructura de telecomunicaciones.

De esta manera, la CRC informa a la autoridad territorial de **SAN MIGUEL DE SEMA (BOYACÁ)**, la existencia de barreras, prohibiciones y restricciones al adecuado despliegue de infraestructura para servicios de telecomunicaciones, y le invita a proceder con las obligaciones subsiguientes que dispone el inciso 4 del Artículo 193 de la Ley 1753 de 2015 en los términos allí señalados<sup>3</sup>.

En este sentido, la CRC queda a la espera de su comunicación en la que identifique las acciones que ha decidido implementar para remover las barreras identificadas en la Tabla 1 y las alternativas que permitirán el despliegue efectivo de infraestructura de telecomunicaciones en dicho municipio. De acuerdo con el inciso 4 del Artículo 193 de la Ley 1753 de 2015, el municipio cuenta con un término de 30 días para informar a la CRC las acciones que serán adelantadas en el término de seis (6) meses para remover la barrera identificada por esta Comisión, así como las iniciativas que permitirán el despliegue de infraestructura de telecomunicaciones en el municipio de **SAN MIGUEL DE SEMA (BOYACÁ)**.

Así las cosas, con base en lo expuesto en la presente comunicación, la CRC no puede dar acreditación de inexistencia de barreras al despliegue de infraestructura de telecomunicaciones en los términos del Artículo 193 de la Ley 1753 de 2015, modificado por los artículos 309 de la Ley 1955 de 2019 y 147 de la Ley 2294 de 2023, hasta tanto no se eliminen las barreras descritas en la Tabla 1 de la presente comunicación.

Finalmente, se reitera a su administración la gran importancia que, para el desarrollo del municipio y el bienestar de todos los usuarios de servicios de telecomunicaciones, reviste el adecuado despliegue de redes de telecomunicaciones. En este sentido, las disposiciones legales vigentes son claras en cuanto a las obligaciones aplicables y, por lo tanto, la CRC manifiesta su entera disposición para responder cualquier inquietud sobre los lineamientos para remoción de barreras aquí incluidos; así como para realizar el acompañamiento técnico que requiera el ente territorial.

<sup>2</sup> Documento "*Código de Buenas Prácticas para el Despliegue de Infraestructura de Telecomunicaciones*", disponible en: [https://www.crcm.gov.co/sites/default/files/webcrc/micrositios/documents/buenas\\_practicas\\_despliegue\\_2020\\_0.pdf](https://www.crcm.gov.co/sites/default/files/webcrc/micrositios/documents/buenas_practicas_despliegue_2020_0.pdf).

Adoptado mediante Circular 131 de 2020.

<sup>3</sup> "*comunicado el concepto, la autoridad respectiva dispondrá de un plazo máximo de treinta (30) días para informar a la CRC las acciones que ha decidido implementar en el término de seis (6) meses para remover el obstáculo o barrera identificado por la CRC, así como las alternativas que permitirán el despliegue de infraestructura de telecomunicaciones en el área determinada, incluidas, entre estas, las recomendaciones contenidas en el concepto de la CRC*".

Adicionalmente, lo invitamos a conocer el curso abierto y gratuito sobre "*Despliegue de infraestructura*" dispuesto en la plataforma Aula CRC (<https://aula.crc.com.gov.co>), donde podrá conocer los aspectos básicos para el despliegue de infraestructura, y aspectos que puedan promover mejores condiciones para un despliegue organizado, que apoye el desarrollo de los municipios, fomente su competitividad y favorezca el acceso con calidad a los servicios TIC.

El presente concepto fue analizado y aprobado por el Comité de Comisionados de Comunicaciones de la CRC, según consta en Acta No. 1468 de 29 de mayo de 2024.

Cordial saludo,

LINA MARIA  
DUQUE DEL  
VECCHIO

Firmado digitalmente  
por LINA MARIA DUQUE  
DEL VECCHIO  
Fecha: 2024.06.07  
12:02:15 -05'00'

**LINA MARÍA DUQUE DEL VECCHIO**

Directora Ejecutiva

Proyectado por: Luis Felipe Puerto G.  
Revisado por: Diana Paola Morales  
Aprobado por: Víctor Sandoval

Anexo: Lo indicado

Con copia:

**Dra. JUANITA ESPELETA NOREÑA**

Jefe de Oficina de Fomento Regional de TIC

**MINISTERIO DE TECNOLOGÍAS DE LA INFORMACIÓN Y LAS COMUNICACIONES**

Correo: [jespeleta@mintic.gov.co](mailto:jespeleta@mintic.gov.co)

**Dr. EDUARDO OSORIO**

Director - Dirección de Industria de Comunicaciones.

**MINISTERIO DE TECNOLOGÍAS DE LA INFORMACIÓN Y LAS COMUNICACIONES**

Correo: [meosorio@mintic.gov.co](mailto:meosorio@mintic.gov.co)

**ANEXO**  
**CONCEPTO RESPECTO DE LAS BARRERAS, PROHIBICIONES O**  
**RESTRICCIONES QUE OBSTRUYEN EL DESPLIEGUE DE INFRAESTRUCTURA**  
**PARA SERVICIOS DE COMUNICACIONES EN SAN MIGUEL DE SEMA – BOYACÁ.**  
**ARTÍCULO 193, LEY 1753 DE 2015**

**1. CONSTATAción DE BARRERAS, RESTRICCIONES Y PROHIBICIONES**

**1.1. ANTECEDENTES**

La alcaldía de **SAN MIGUEL DE SEMA (BOYACÁ)**, en virtud del artículo 193 de la Ley 1753 de 2015, solicitó a la CRC acreditación de inexistencia de barreras al despliegue de redes de telecomunicaciones en el municipio de **SAN MIGUEL DE SEMA** del departamento de **BOYACÁ**, aportando la siguiente información:

- Acuerdo Municipal N°019 del 30 de diciembre del año 2000.

En cuenta de lo anterior, la CRC procedió a verificar la información relacionada con la documentación remitida, donde pudo identificar la existencia de barreras a la misma.

**1.2. NECESIDADES PARA EL DESPLIEGUE DE INFRAESTRUCTURA DE TELECOMUNICACIONES**

Para un mejor contexto frente a las barreras identificadas, debe tenerse en cuenta que cada estación de telecomunicaciones para prestación de servicios móviles tiene asociada un área de cobertura y una capacidad máxima de usuarios, en cuyo caso la calidad del servicio prestado dependerá de la distancia de cada usuario a la estación que le presta servicio y de la cantidad de usuarios que reciben servicios de telecomunicaciones de dicha estación, razón por la cual, las tecnologías se han desarrollado para entregar la mejor calidad en los servicios, disminuyendo las áreas de cobertura y la capacidad de usuarios de cada estación. En consecuencia, se puede afirmar que a mayor concentración de población se requiere un mayor y mejor despliegue de infraestructura, como se muestra en la Ilustración 1, donde se ve la diferencia entre la cantidad de antenas que se requieren para la zona centro de un municipio, en comparación con la zona rural.

*Ilustración 1. Despliegue y cobertura red móvil por densidad poblacional*

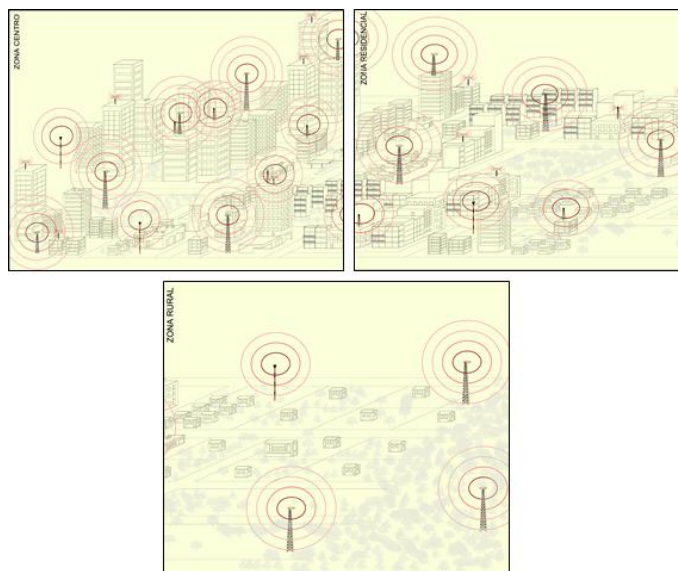

Fuente: Elaboración propia

Los servicios de voz y datos ofrecidos por los operadores móviles en Colombia tanto para tecnologías 3G UMTS y 4G LTE y 5G, técnicamente implican que el rango efectivo de funcionamiento de cada estación es reducido, lo que representa una limitada cobertura a usuarios, haciendo que la exigencia de requisitos adicionales tenga la potencialidad de impedir la ubicación de infraestructura de telecomunicaciones requerida en el municipio. Una restricción de despliegue de nueva infraestructura de telecomunicaciones tiene como consecuencia sectores poblados sin cobertura alguna de servicios de telecomunicaciones, o con condiciones deficientes de calidad y cobertura que afectarán a los usuarios actuales y potenciales de dichos servicios, tal como se presenta en la Ilustración 2.

*Ilustración 2. Cobertura red móvil*

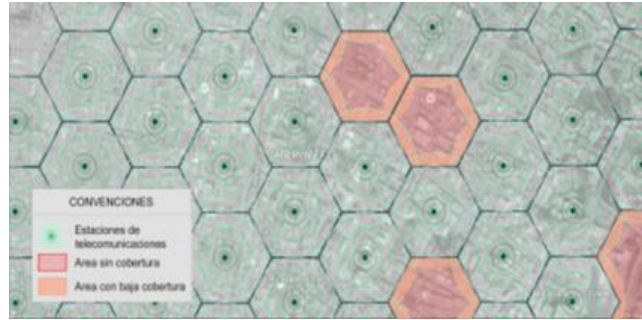

Fuente: Elaboración propia

Ahora bien, el área de servicio depende de la ubicación de la antena y de la altura de esta respecto a las edificaciones circunvecinas, es por esto que las antenas de telecomunicaciones se instalan en infraestructura soporte como torres o mástiles o en ubicaciones altas (azoteas, terrazas) donde se supere la altura de las edificaciones aledañas. En la Ilustración 3, se puede observar cómo estructuras de soporte (para el ejemplo que nos ocupa una estructura en azotea y una torre auto soportada) de comunicaciones inalámbricas, requieren una mayor altura que las edificaciones circunvecinas para poder asegurar la prestación eficiente de los servicios que son ofrecidos a través de las antenas que se instalan en dicha infraestructura.

*Ilustración 3. Estructura en azotea y torre auto soportada*

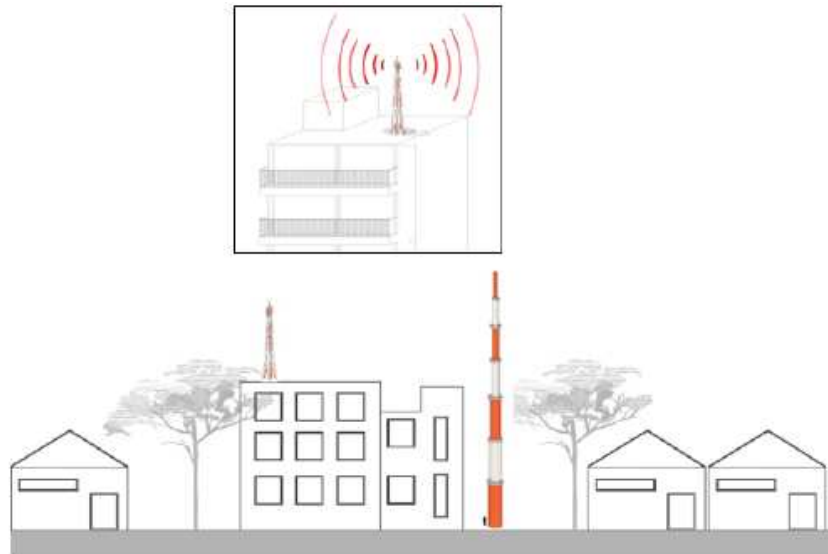

Fuente: Elaboración propia



### 1.3. BARRERAS IDENTIFICADAS AL DESPLIEGUE DE INFRAESTRUCTURA EN EL MUNICIPIO

Ahora bien, la Comisión de Regulación de Comunicaciones procedió a efectuar la constatación de la existencia de las barreras, prohibiciones o restricciones al despliegue de infraestructura en el municipio de **SAN MIGUEL DE SEMA (BOYACÁ)** y encontró lo siguiente:

**Tabla 1. Resumen de barreras, prohibiciones u obstáculos al despliegue de redes de telecomunicaciones en el municipio de SAN MIGUEL DE SEMA, BOYACÁ.**

Elaboración: CRC

Barrera	Sustento de la norma local	Implicación de la barrera
Limitación de altura para infraestructura de telecomunicaciones	Artículo 92 del Acuerdo municipal No. 019 del 30 de diciembre del año 2000	<p>La fijación de alturas para elementos complementarios de los espacios públicos, como antenas, restringen la instalación de infraestructura necesaria para la prestación de servicios de telecomunicaciones.</p> <p>Tal situación tiene la potencialidad de limitar el despliegue en caso de requerirse una instalación de elementos de telecomunicaciones que superen las alturas que se puedan fijar a raíz de la disposición establecida en el artículo del mencionado Acuerdo, puesto que la infraestructura de telecomunicaciones podría necesitar una mayor altura para superar los obstáculos y transmitir y recibir de manera correcta, en este sentido, es indispensable tener en cuenta que la altura requerida en la instalación de elementos de soporte para redes de telecomunicaciones dependerá de las edificaciones circunvecinas, así como de la densidad de usuarios que se ubican en una zona determinada.</p> <p>En este sentido, las limitaciones de altura en diferentes áreas restringen el despliegue de nueva infraestructura soporte de telecomunicaciones, y como consecuencia, se tendrían sectores dentro del municipio con condiciones deficientes de calidad y cobertura que afectarán a los usuarios actuales y potenciales de dichos servicios.</p>



Barrera	Sustento de la norma local	Implicación de la barrera
Exigencia de camuflaje de infraestructura o mimetización	Artículo 92 del Acuerdo municipal No. 019 del 30 de diciembre del año 2000	<p>Las medidas de mitigación de impacto visual no son necesarias en todos los casos. Por este motivo solo se deben generar este tipo de obligaciones en caso de que sea estrictamente necesario, de acuerdo con lineamientos de protección a entornos de patrimonio histórico y arquitectónico, o en zonas que posean disposiciones urbanísticas especiales, para lo cual se deberán manejar planes de concertación que permitan su adecuada aplicación y siguiendo los lineamientos establecidos por las autoridades competentes.</p> <p>De conformidad con lo establecido en el Código de buenas prácticas se pueden adoptar esquemas de mimetización o camuflaje de infraestructura de telecomunicaciones con el fin de mantener el paisaje urbano y natural en zonas que la entidad territorial considere, sin embargo, su análisis debe realizarse <u>caso a caso</u> y por parte de las autoridades municipales, de las empresas prestadoras de servicios y proveedores de infraestructura.</p>

## 2. RECOMENDACIONES

Se identificaron como barreras i) limitación de altura para la instalación de infraestructura de telecomunicaciones, ii) exigencia de camuflaje de infraestructura o mimetización, en el artículo 92 del acuerdo municipal No. 019 de 30 de diciembre del año 2000, en el que se lee:

*"Artículo 92: Diseño y conservación. El Departamento Administrativo de planeación Municipal reglamentará detalladamente el diseño, el funcionamiento y la conservación de los espacios públicos y los espacios y elementos complementarios de los espacios públicos, en función y el carácter de desempeño de San Miguel de Sema. Tal reglamentación deberá regirse, entre otros, por los siguientes aspectos:*

(...)

*2. Volumetría: Fijación de alturas.*

*3. Paisaje: Determinación del tratamiento de la vegetación, visuales paisajísticas y de las formas de protección del paisaje (uso de vallas publicitarias, interferencia de construcciones e instalaciones, antenas, líneas de transmisión eléctrica, defensa de los recursos naturales)."*

De acuerdo con la constatación de barreras, prohibiciones o restricciones al despliegue de infraestructura de telecomunicaciones, realizada por esta entidad en el marco de la competencia conferida por el artículo 193 de la Ley 1753 de 2015, de manera atenta le hacemos recomendaciones frente a los siguientes temas específicos:

### **1.1. LIMITACIÓN DE ALTURA PARA INFRAESTRUCTURA DE TELECOMUNICACIONES**

Es importante precisar que las normas que se adopten deben contemplar los espacios públicos del municipio como áreas potenciales de localización e instalación de infraestructura de telecomunicaciones. En línea con lo anterior, si bien en el acuerdo municipal no se establece de manera expresa restricciones para infraestructura relacionada con el servicio de telecomunicaciones, el artículo señalado proporciona facultad al departamento de planeación municipal para reglamentar el diseño, funcionamiento y conservación de los espacios públicos a partir de tres aspectos: parámetros tipológicos, volumetría y paisaje.

Sobre el particular, en el acuerdo municipal la "volumetría" se encuentra relacionada directamente con la fijación de alturas, y no se especifica su aplicación a edificaciones o construcciones de vivienda. El código de buenas prácticas establece, en cuanto a la limitación general de altura de construcción, que "se considera barrera cuando la limitación no se circunscribe a edificaciones, sino que abarca cualquier tipo de estructura que puede incluir infraestructura soporte como torres o monopolos".

Al no existir un apartado en el acuerdo municipal que de claridad a dicha fijación, se generaliza y en consecuencia podría presentarse un futuro escenario en el cual se presente una barrera para el despliegue de infraestructura.

La fijación de alturas de antenas de telecomunicaciones, entendiéndose como elementos complementarios de los espacios públicos, restringen la instalación de nueva infraestructura necesaria para la prestación de servicios de telecomunicaciones principalmente para servicios móviles y como consecuencia, se podrían tener sectores dentro del municipio con condiciones deficientes de calidad y cobertura que afectarán a los usuarios actuales y potenciales de dichos servicios.

En relación con la infraestructura de telecomunicaciones, es necesario analizar la altura máxima de las construcciones no como un valor fijo, toda vez que la altura requerida en la instalación de elementos de soporte para redes de telecomunicaciones dependerá de las edificaciones circunvecinas, así como de la densidad de usuarios que se ubican en una zona determinada.

A su vez, la infraestructura de telecomunicaciones en varias ocasiones requiere una altura superior a la estipulada en la norma; lo cual puede afectar la calidad y la cobertura de los servicios de telecomunicaciones al evitar la instalación de elementos necesarios para la red. Al limitar la altura de las construcciones o de la estructura soporte, se restringiría potencialmente el despliegue de infraestructura para la ampliación y mejoramiento de servicios de telecomunicaciones en las zonas urbanas del municipio, dado que la densificación paulatina de las zonas residenciales trae como consecuencia una mayor demanda de servicios de telecomunicaciones.

En este sentido, respetuosamente se recomienda adicionar un párrafo en el artículo citado anteriormente, en el cual expresamente se indique que la fijación de la altura que establecerá el departamento administrativo de planeación municipal o quien haga de sus veces, en las diferentes normas del Esquema de Ordenamiento Territorial no resulta aplicable a las infraestructuras de soporte de telecomunicaciones, cuando las características técnicas requeridas para la prestación de un servicio con calidad así lo exijan, en línea con los reglamentos aeronáuticos de Colombia, RAC, y de más normas dispuestas para tal fin por la Unidad Administrativa Especial de la Aeronáutica Civil, así como la normatividad nacional en la materia, principalmente con lo definido en el artículo 2.2.2.5.12. del Decreto 1078 de 2015 que establece los requisitos únicos para la instalación de estaciones radioeléctricas.

## 1.2. EXIGENCIA DE CAMUFLAJE DE INFRAESTRUCTURA O MIMETIZACIÓN.

El citado artículo dispone que el departamento administrativo de planeación municipal reglamentará el diseño, funcionamiento y conservación de los elementos complementarios a los espacios públicos, tal es el caso de antenas, entorno a la no afectación del paisaje del espacio público del municipio.

Es importante precisar que, de conformidad con lo establecido en el Código de buenas prácticas, en ciertos casos se pueden adoptar esquemas de mimetización o camuflaje de las infraestructuras necesarias para telecomunicaciones con el fin de mantener el paisaje urbano y natural en zonas que la entidad territorial considere y en casos que sea estrictamente necesario, de acuerdo con lineamientos de protección a entornos de patrimonio histórico y arquitectónico, o en zonas que posean disposiciones urbanísticas especiales. Sin embargo, su análisis debe realizarse caso a caso e incluirse a las empresas prestadoras de servicios y proveedores de infraestructura. Es así que, al no especificar los casos de aplicación en el acuerdo municipal podría presentarse una posible barrera para la instalación en todo el espacio público.

Por lo anterior, si bien la adopción de esquemas de camuflaje de infraestructura de telecomunicaciones es una medida que permite tener una armonía con el paisaje municipal, su aplicación se debe restringir a las zonas en las cuales sea estrictamente necesario, tal como zonas de protección ambiental y de interés cultural. Por tanto, se recomienda establecer en el respectivo acuerdo que las formas de protección del paisaje municipal encaminadas a la mimetización de infraestructura necesaria para la prestación de servicios de telecomunicaciones sea aplicable a las zonas de conservación de valores ambientales, arquitectónicos, patrimoniales o zonas que posean disposiciones urbanísticas especiales, para lo cual se deberán manejar planes de concertación que permitan su adecuada aplicación, debiendo cumplir además con la reglamentación de la Aeronáutica Civil que por sus condiciones particulares así lo requieran, y las disposiciones dadas por el ministerio de cultura o de ambiente que sean aplicables.

## 2. NORMATIVIDAD VIGENTE Y REQUISITOS PARA LA INSTALACIÓN DE INFRAESTRUCTURA PARA SERVICIOS DE COMUNICACIONES

A continuación, se presenta un resumen de la normatividad nacional aplicable a la instalación de infraestructura para servicios de comunicaciones, con la cual las entidades territoriales pueden tener en cuenta para expedir su normatividad territorial.

TEMÁTICA	NORMA	Enlace a la norma
<b>Autonomía de las entidades territoriales frente al despliegue de infraestructura.</b>	<p>Los artículos 287 y 313 de la <b>Constitución Política de Colombia</b>, señalan las normas relativas al ordenamiento territorial y a la reglamentación del uso de suelo como manifestación del principio de autonomía territorial.</p> <p>Las <b>Leyes 152 de 1994</b> y <b>388 de 1997</b>, establecen la competencia normativa relacionada con la planeación y uso del suelo por parte de las entidades territoriales.</p>	<a href="http://www.secretariasenado.gov.co/senado/basedoc/constitucion_politica_1991.html">http://www.secretariasenado.gov.co/senado/basedoc/constitucion_politica_1991.html</a>
<b>Promoción para el despliegue y uso de infraestructura</b>	El artículo 2º de la <b>Ley 1341 de 2009</b> hace referencia al uso eficiente de la infraestructura y de los recursos escasos, teniendo como objeto que los distintos órganos del Estado contribuyan a efectos de permitirle a los ciudadanos acceder a las TIC.	<a href="http://www.secretariasenado.gov.co/senado/basedoc/ley_1341_2009.html">http://www.secretariasenado.gov.co/senado/basedoc/ley_1341_2009.html</a>
<b>Acceso a las TIC y despliegue de infraestructura</b>	El Artículo 193 de La <b>Ley 1753 de 2015</b> , modificado por los artículos 309 de la <b>Ley 1955 de 2023</b> y 147 de la <b>Ley 2294 de 2023</b> , establece el deber de la Nación de asegurar la prestación continua, oportuna y de calidad de los servicios públicos de comunicaciones para lo cual las autoridades de todos los órdenes territoriales identificarán los obstáculos que restrinjan, limiten o impidan el despliegue de infraestructura de telecomunicaciones necesaria para el ejercicio y goce de los derechos constitucionales y procederá a adoptar las medidas y acciones que considere idóneas para removerlos.	<a href="http://www.secretariasenado.gov.co/senado/basedoc/ley_1753_2015_pr003.html#193">http://www.secretariasenado.gov.co/senado/basedoc/ley_1753_2015_pr003.html#193</a>
<b>Requisitos únicos para la instalación de estaciones radioeléctricas en telecomunicaciones.</b>	<p>Los requisitos únicos se encuentran establecidos en el artículo 2.2.2.5.12 del <b>Decreto 1078 de 2015</b>, y en resumen son los siguientes: Registro TIC, plano de localización, licencia de construcción cuando se requieran obras y los requisitos establecidos en la <b>Resolución ANE 773 de 2023</b>.</p> <p>Así mismo, se deberán tener en cuenta las disposiciones nacionales cuando el caso específico lo amerite, por ejemplo: permisos ambientales,</p>	<p><a href="https://www.mintic.gov.co/portal/604/articles-9528_documento.pdf">https://www.mintic.gov.co/portal/604/articles-9528_documento.pdf</a></p> <p><a href="https://www.ane.gov.co/Sliders/ANE%202021/Resolucio%CC%81n%20">https://www.ane.gov.co/Sliders/ANE%202021/Resolucio%CC%81n%20</a></p>

TEMÁTICA	NORMA	Enlace a la norma
	manejo de patrimonio, autorización de Aeronáutica Civil.	<a href="#">%20No.%20000773%20de%2031102023.pdf</a>
<b>Límites de exposición de las personas a los campos electromagnéticos y despliegue de antenas de radiocomunicaciones</b>	Los límites de exposición se encuentran establecidos en el <b>Decreto 1370 de 2018</b> por el cual se dictan disposiciones relacionadas con los límites de exposición de las personas a los campos electromagnéticos generados por estaciones de radiocomunicaciones y en la <b>Resolución 773 de 2023 de la ANE</b> en la que se reglamentan las condiciones que deben cumplir las estaciones radioeléctricas, con el objeto de controlar los niveles de exposición de las personas a los campos electromagnéticos y se dictan disposiciones relacionadas con el despliegue de antenas de radiocomunicaciones.	<a href="https://dapre.presidencia.gov.co/normativa/normativa/DECRETO%201370%20DEL%2002%20DE%20AGOSTO%20DE%202018.pdf">https://dapre.presidencia.gov.co/normativa/normativa/DECRETO%201370%20DEL%2002%20DE%20AGOSTO%20DE%202018.pdf</a>  <a href="https://www.ane.gov.co/Sliders/ANE%202021/Resolucion%CC%81n%20No.%20000773%20de%2031102023.pdf">https://www.ane.gov.co/Sliders/ANE%202021/Resolucion%CC%81n%20No.%20000773%20de%2031102023.pdf</a>
<b>Elementos de transmisión y recepción que no requieren autorización de uso de suelos para ser instaladas</b>	De acuerdo con el parágrafo 3 del artículo 193 de la <b>Ley 1753 de 2015</b> los elementos de transmisión y recepción que por sus características en dimensión y peso puedan ser instaladas sin la necesidad de obra civil para su soporte estarán autorizadas para ser instaladas sin mediar licencia de autorización de uso del suelo, siempre y cuando respeten la reglamentación en la materia expedida por la ANE y la CRC.	<a href="http://www.secretariassenado.gov.co/senado/basedoc/ley_1753_2015_pr003.html#193">http://www.secretariassenado.gov.co/senado/basedoc/ley_1753_2015_pr003.html#193</a>
<b>Compartición de infraestructura soporte para elementos de redes telecomunicaciones</b>	Las condiciones para que un prestador de servicios de telecomunicaciones, incluidos los operadores de TV por cable, pueden hacer uso de elementos de soporte de otros agentes (PRST o sector eléctrico) según lo establecido en la <b>Resolución CRC 5050 de 2016</b> Título IV capítulos 10 y 11.	<a href="https://normograma.info/crc/docs/resolucion_crc_5050_2016.htm">https://normograma.info/crc/docs/resolucion_crc_5050_2016.htm</a>
<b>Ubicación de estaciones de radiodifusión sonora</b>	La ubicación de las estaciones de Radiodifusión Sonora está reglamentada en el <b>Plan Técnico Nacional de Radiodifusión Sonora en AM</b> (Numeral 5.1.10.1 del Anexo 3 de la Resolución	<a href="https://www.ane.gov.co/SitePages/normatividad/index.aspx?p=741">https://www.ane.gov.co/SitePages/normatividad/index.aspx?p=741</a>

TEMÁTICA	NORMA	Enlace a la norma
	105 de 2020) y <b>FM</b> (Numeral 5.1.9 del Anexo 2 de la Resolución ANE 105 de 2020).	
<b>Trámite de solicitudes de despliegue de infraestructura fijas o con obras civiles.</b>	Mediante la <b>Resolución 0463 de 2017</b> del Ministerio de Vivienda, Ciudad y Territorio se adoptó el Formulario Único Nacional para la solicitud de licencias urbanísticas y el reconocimiento de edificaciones y otros documentos.	<a href="https://minvivienda.gov.co/sites/default/files/normativa/resolucion-463-de-2017.pdf">https://minvivienda.gov.co/sites/default/files/normativa/resolucion-463-de-2017.pdf</a>
<b>Licencias urbanísticas y reconocimiento de edificaciones.</b>	El Decreto 1469 de 2010 y sus modificaciones (compilado en el <b>Decreto 1077 de 2015</b> ) reglamenta las disposiciones relativas a las licencias urbanísticas; al reconocimiento de edificaciones; a la función pública que desempeñan los curadores urbanos y se expiden otras disposiciones.	<a href="https://minvivienda.gov.co/normativa/decreto-unico-reglamentario-sector-vivienda-ciudad-y-territorio-decreto-1077-de-2015?&amp;idss=Qi9aTAinWf3n6hd">https://minvivienda.gov.co/normativa/decreto-unico-reglamentario-sector-vivienda-ciudad-y-territorio-decreto-1077-de-2015?&amp;idss=Qi9aTAinWf3n6hd</a>
<b>Infraestructura de telecomunicaciones, sobre infraestructura vial nacional de carreteras concesionadas y férreas</b>	Cuando el despliegue de infraestructura de telecomunicaciones requiera la realización de obras en la infraestructura vial nacional de carreteras concesionadas, el PRST deberá dar estricto cumplimiento a lo establecido en la <b>Resolución 716 del 28 de abril de 2015</b> expedida por la Agencia Nacional de Infraestructura que fija el procedimiento para el otorgamiento de los permisos para el uso, la ocupación y la intervención temporal de la infraestructura Vial de Carretera Concesionada y Férrea.	<a href="https://www.ani.gov.co/sites/default/files/resolucion_716_de_2015.pdf">https://www.ani.gov.co/sites/default/files/resolucion_716_de_2015.pdf</a>
<b>Áreas Protegidas del Sistema Nacional de Áreas Protegidas SINAP, y áreas o zonas de protección ambiental y en</b>	Para las áreas protegidas del SINAP debe tenerse en cuenta lo establecido en el <b>Decreto 1076 de 2015</b> y en las áreas o zonas de protección ambiental y en suelo de protección, salvo que cuenten con permiso de la autoridad ambiental correspondiente, quien determinará los criterios conforme a las normas vigentes.	<a href="https://www.funcionpublica.gov.co/eva/gestornormativo/norma.php?i=78153">https://www.funcionpublica.gov.co/eva/gestornormativo/norma.php?i=78153</a>



TEMÁTICA	NORMA	Enlace a la norma
<b>suelo de protección.</b>		
<b>Instalación y despliegue de infraestructura para servicios de telecomunicaciones en los Bienes de Interés Cultural – BIC- de los grupos urbano y arquitectónico.</b>	De conformidad con lo establecido en el artículo 7 de la Ley <b>1185 de 2008</b> y en el artículo 2.3.1.3. del <b>Decreto 1080 de 2015</b> Único Reglamentario del Sector Cultura y en el Plan Especial de Manejo y Protección respectivo.	<a href="http://www.secretariassenado.gov.co/senado/basedoc/ley_1185_2008.html#:~:text=Esta%20ley%20define%20un%20r%C3%A9gimen,la%20Lista%20Representativa%20de%20Patrimonio">http://www.secretariassenado.gov.co/senado/basedoc/ley_1185_2008.html#:~:text=Esta%20ley%20define%20un%20r%C3%A9gimen,la%20Lista%20Representativa%20de%20Patrimonio</a>  <a href="https://www.funcionpublica.gov.co/eva/gestornormativo/norma.php?i=76833">https://www.funcionpublica.gov.co/eva/gestornormativo/norma.php?i=76833</a>
<b>Definición de alturas de la infraestructura y redes de telecomunicaciones</b>	Los estudios de viabilidad de alturas de la infraestructura y redes de telecomunicaciones deberán llevarse a cabo de conformidad con los <b>Reglamentos Aeronáuticos de Colombia, RAC.</b>	<a href="http://www.aerocivil.gov.co/autoridad-de-la-aviacion-civil/reglamentacion/rac">http://www.aerocivil.gov.co/autoridad-de-la-aviacion-civil/reglamentacion/rac</a>
<b>Reglamento técnico de instalaciones eléctricas RETIE.</b>	<b>Resolución del Ministerio de Minas y Energía 90708 de 2013</b> por la cual se expide el Reglamento Técnico de Instalaciones Eléctricas - RETIE.	<a href="https://www.minenergia.gov.co/documentos/3822/22726-Resolucion_9_0708_de_agosto_30_de_2013_expedicion_RETIE_2013.pdf">https://www.minenergia.gov.co/documentos/3822/22726-Resolucion_9_0708_de_agosto_30_de_2013_expedicion_RETIE_2013.pdf</a>

De acuerdo con lo anterior, se recomienda que la instalación de infraestructuras para telecomunicaciones se rija por las disposiciones de la Ley 1341 de 2009 y por lo establecido en el Capítulo 5 del Título 2 de la Parte 2 del Libro 2 del Decreto 1078 de 2015 (subrogado por el Decreto 1370 de 2018) y la Resolución 773 de 2023 expedida por la Agencia Nacional del Espectro -ANE- en lo referente a límites de exposición a campos electromagnéticos, y cumpliendo con lo establecido en el Decreto 1078 de 2015, en cuanto a las restricciones que establezca en altura y seguridad aérea la aeronáutica civil o FAC.

Finalmente, no sobra destacar que todas las barreras, restricciones y prohibiciones al despliegue de infraestructura para servicios de telecomunicaciones cobran vital importancia al recordar que en el numeral 3 del artículo 2° de la Ley 1341 de 2009, se indica textualmente lo siguiente:

*"El Estado fomentará el despliegue y uso eficiente de la infraestructura para la provisión de redes de telecomunicaciones y los servicios que sobre ellas se puedan prestar, y promoverá el óptimo aprovechamiento de los recursos escasos con el ánimo de generar competencia, calidad y eficiencia, en beneficio de los usuarios,*

*(...)*

*Para tal efecto dentro del ámbito de sus competencias, las entidades de orden nacional y territorial **están obligadas a adoptar todas las medidas que sean necesarias para facilitar y garantizar el desarrollo de la infraestructura requerida**, estableciendo las garantías y medidas necesarias que contribuyan en la prevención, cuidado y conservación para que no se deteriore el patrimonio público y el interés general" (negrillas propias)."*